Tárgyi eszköz

A rendszer tárgyi eszköz moduljának rögzítő, lekérdező űrlapjait találjuk meg itt. A Megnyitás... indítása után az alábbi választó űrlap jelenik meg:

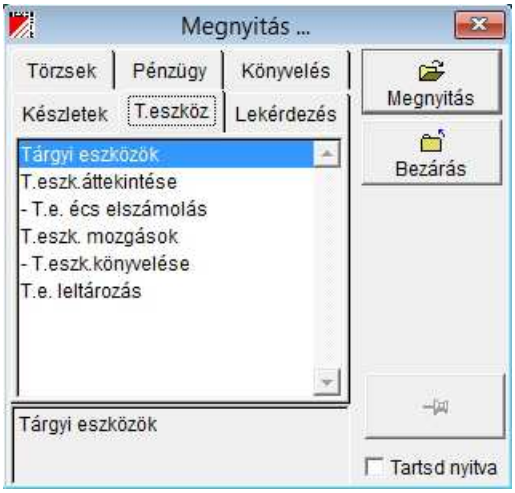

Az adott soron kettős kattintással, vagy a Megnyitás gombbal indíthatjuk a kiválasztott program űrlapját.

- Tárgyi eszközök
- T.eszk.áttekintése
- T.e.écs elszámolás
- T.eszk.mozgások
- T.eszk.könyvelése
- T.e. leltározás

Tárgyi eszközök

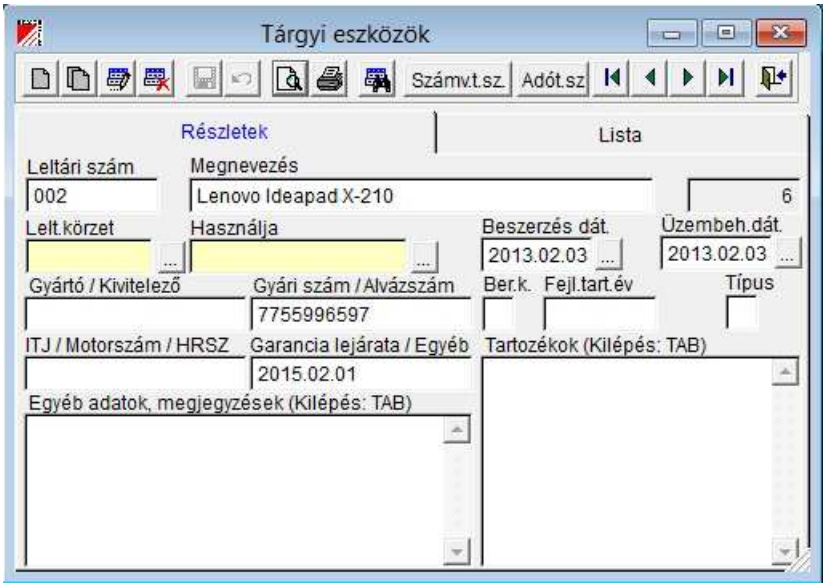

Ezen az űrlapon csak a tárgyi eszközök leltározással kapcsolatos adatai szerepelnek. Először ezeket az adatokat kell megadni, majd mentés után a **Mozgások** gombbal a **T.eszköz tételek** űrlapon vihetjük fel az elszámolással kapcsolatos összes többi adatot.

A legfrissebb állapot szerint már nem meglévő (kivezetett) eszközök szürke háttérszínnel jelennek meg.

Az űrlap adatbeviteli mezői a

fület kiválasztva:

- **Leltári szám** *(10 kar.)* Az adott tárgyi eszköz nyilvántartási száma.
- **Megnevezés** *(40 kar.)* A tárgyi eszköz neve
- **Lelt.körzet** *(6 kar.)* Leltári körzet. Nem kötelező. Ellenőrzés: **Leltári körzet** Választás **(F9)**: **Leltári körzet választás**
- **Használja** *(45 kar.)* A személy neve, aki használja. Maradhat üres. Ellenőrzés: **Személyek** Választás **(F9)**: **Személy választás**
- **Beszerzés dát.** Beszerzés dátuma. Kitöltése nem kötelező.
- **Üzembeh.dát.** Az (eredeti) üzembehelyezés dátuma. Csak információs mező, az értékcsökkenés a felviteli mozgás dátumától indul.
- **Gyártó / Kivitelező** *(20 kar.)* Kitöltése nem kötelező.
- **Gyári szám / Alvázszám** *(20 kar.)* Gyári szám, alvázszám, tulajdoni lap szám. Kitöltése nem kötelező.
- **Ber.k.** *(1 kar.)* Beruházási kedvezményt vett igénybe, vagy nem (tartalma : I vagy üres) Lehet rá szűrni a tárgyi eszköz mozgások nyomtatása programban és megjelenik a T.eszköz kartonon is. Ellenőrzés: **Tárgyi eszköz mozgások**
- **Fejl.tart.év** *(8 kar.)* A fejlesztési tartalék igénybevételének éve. Lehet rá szűrni a tárgyi eszköz mozgások nyomtatása programban és megjelenik a T.eszköz kartonon is. Ellenőrzés: **Tárgyi eszköz mozgások**
- **Típus** *(1 kar.)* Eszköz fő típus (pl. E: épület, G: gép, üres: egyéb)
- **ITJ / Motorszám / HRSZ** *(20 kar.)* Kitöltése nem kötelező.
- **Garancia lejárata / Egyéb** *(20 kar.)* Garanciával kapcsolatos illetve egyéb adatok. Kitöltése nem kötelező.
- **Egyéb adatok, megjegyzések** *(korlátlan text)* Tetszőleges hosszúságú megjegyzést fűzhetünk a tárgyi eszközhöz. **(ENTER)**-re nem megy tovább, hanem új sort nyit. A mezőt **(TAB)**-bal lehet elhagyni. Duplakattintásra nagyobb méretű beviteli / megjelenítő ablakot nyit.
- **Tartozékok** *(korlátlan text)* Tetszőleges hosszúságú mező, felsorolhatjuk a tárgyi eszköz tartozékait. **(ENTER)**-re nem megy tovább, hanem új sort nyit. A mezőt **(TAB)**-bal lehet elhagyni. Duplakattintásra nagyobb méretű beviteli / megjelenítő ablakot nyit.
- A jobb felső sarokban levő automatikusan generált nem szerkeszthető numerikus mező a tárgyi eszköz belső azonosító száma.

Az eszköztáron található speciális gombok (F6):

- **Számv.t.sz** A tárgyi eszköz adatnyilvántartó lapjának sorai (a számvitelitörvény szerint) Típus: üres. - **T.eszköz tételek**
- **Adót.sz** A tárgyi eszköz adatnyilvántartó lapjának sorai (az adótörvény szerint) Típus:2.
- Az F6 (Szerkesztés/Többi funkció ...) gombbal választhatóan harmadik és negyedik típusú alitika szerinti mozgás tételek látszanak / rögzíthetők IFRS 3 és IFRS 4 néven. Típus: 3, 4.

Az űrlap mezői a

fület kiválasztva táblázatos formában jelennek meg. Az oszlopok neve:

- **Lelt.szám** Leltári szám
- **Megnevezés**
- **Lelt.körzet** Leltári körzet
- **Használja** Személy, akinek a nevén van, aki használja éppen.
- **Gyártó / kivitelező**
- **Gyári szám / Alvázszám**
- **ITJ / Motorszám / HRSZ**
- **Garancia lejárata / Egyéb**
- **Besz.dát** Beszerzés dátuma
- **Üzembeh.d.** Üzembehelyezés dátuma
- **Ber.k.** Beruházási kedvezményt vett igénybe vagy nem
- **Fejl.tart.év.** A fejlesztési tartalék igénybevételének éve
- **Típus** Eszköz fő típus
- **Te_Az** Tárgyi eszköz belső azonosítója
- **Felv.dát.** A tétel felvitelének dátuma
- **Felv.felh.** A tételt új tételként rögzítő felhasználó
- **Mód.dát.** A tétel legutolsó eltárolt módosításának dátuma
- **Mód.felh.** A tételt legutoljára módosító felhasználó

A **Keresés** nyomógomb választásakor megjelenő belső mezőnevek jelentése (ha szűkíteni kívánjuk a megjelenő tételeket):

- **T Te Az** Tárgyi eszköz belső azonosítója
- **T Leltsz** Leltári szám
- **T Lkorz** Leltári körzet
- **T Sz Az** Személy belső azonosítója
- **T Tipus** -
- **T Megn** Megnevezés
- **T Mezo1** Gyártó / kivitelező
- **T Mezo2** Gyári szám / Alvázszám

- **T Mezo3** ITJ / Motorszám / HRSZ
- **T Mezo4** Garancia lejárata / Egyéb
- **T Besd** Beszerzés dátuma
- **T Uzed** Üzembehelyezés dátuma
- **T Megj** Megjegyzések
- **Fel Dat** A tétel felvitelének dátuma
- **Fel Usr** A tételt új tételként rögzítő felhasználó
- **Mod Dat** A tétel legutolsó eltárolt módosításának dátuma
- **Mod Usr** A tételt legutoljára módosító felhasználó
- **Unev** Személy neve
- **T Tart** Tartozékok

T.eszköz tételek (t.e.karton sorai)

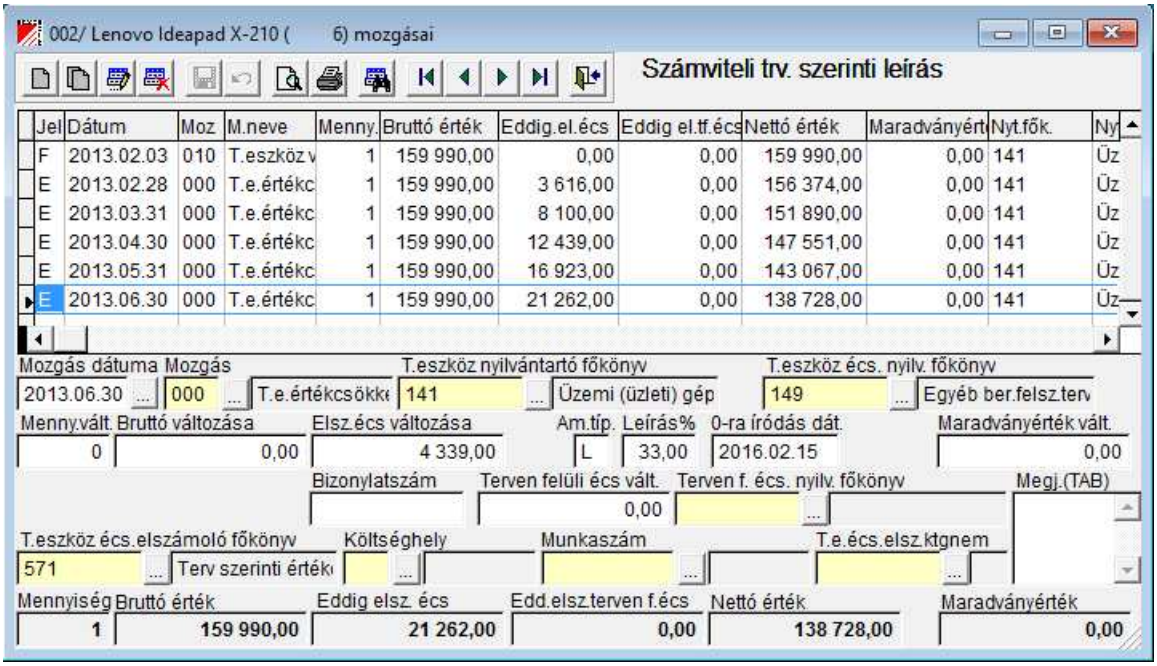

A tárgyi eszköz első mozgása kötelezően:

Felvitel

- Mozgás (meg kell adni): 001-029 T.e. állománynövekedések (új t.e.nyilvántartó lap) pl. 010 T.e. vásárlás
- A felvitel jele: **F**
- A program a mozgás rögzítésekor minden adatot kér.

A program az első felvitelt követő további mozgások rögzítésekor először megkérdezi, Módosítás, átvezetés, értékcsökkenés vagy kivezetés lesz-e:

Módosítás

- Mozgás (meg kell adni):030-069 T.e. adatváltozások pl. 030 T.e. ráaktiválás
- A módosítás jele: **M**
- A program a mozgás rögzítésekor a nyilvántartó főkönyvi adatokon, és a mennyiség változáson kívül minden adatot enged megváltoztatni. A mozgás előtt értékcsökkenést számol automatikusan.

Átvezetés

- Mozgás (meg kell adni):030-069 T.e. adatváltozások pl. 040 T.e. áthelyezés (más főkönyvre)
- Az átvezetés jele: **A**
- A program a mozgás rögzítésekor csak a megváltozott nyilvántartó főkönyvi adatokat kéri. A mozgás előtt értékcsökkenést számol automatikusan.

Értékcsökkenés

- Mozgás (kötelezően):000 T.e. értékcsökkenés
- Az értékcsökkenés jele: **E**
- Kézzel (egyenként) is elszámolhatjuk egy eszközre az értékcsökkenést. Csak dátumot kér.

Kivezetés

- Mozgás (meg kell adni):070-099 T.e. állománycsökkenések (a t.e.nyilvántartó lap megmarad, de az eszköz adatai nullázódnak) pl. 070 T.e. értékesítés
- A kivezetés jele: **K**
- A program a mozgás rögzítésekor a mennyiség változását, dátumot kér. A mozgás előtt értékcsökkenést számol automatikusan.

Az adatbeviteli mezők az űrlap alsó részén:

- **Mozgás dátuma** *(dátr.)* Tárgyi eszköz mozgásának dátuma.
- **Mozgás** *(3 kar.)* Tárgyi eszköz mozgásának kódja. Ellenőrzés: **Mozgáskódok** Választás: **Mozgáskód választás**.
- **T.eszköz nyilvántartó főkönyv** *(8 kar.)* A tárgyi eszköz nyilvántartó (pl.: 141) főkönyvi száma. Ellenőrzés: **Főkönyvi számok** Választás: **Főkönyvi szám választás**.
- **T.eszköz écs. nyilv. főkönyv***(8 kar.)* A tárgyi eszköz écs. nyilvántartó (pl.: 149) főkönyvi száma. Ellenőrzés: **Főkönyvi számok** Választás: **Főkönyvi szám választás**.
- **Menny.vált** *(num.)* A tárgyi eszköz mennyiségének változása.
- **Bruttó változása** *(num.)* A tárgyi eszköz bruttó értékének változása.
- **Elsz. écs változása** *(num.)* Az eddig elszámolt écs. értékének változása.
- **Am.típ.** *(1 kar.)* Amortizáció típusa. Lehet: (L): lineáris, (A): azonnali (kis értékű), (N): nem amortizálódik (telek, festmény...).
- **Leírás %** A leírási kulcs %-os értéke.
- **0-ra íródás dát.** *(dát.)* Az a dátum, amikor a tárgyi eszköz nettó értéke 0 lesz, kitöltésével a program a leírás %-ot változtatja.
- **Maradványérték vált.** *(num.)* A tárgyi eszköz maradványértékének változása.
- **Bizonylatszám** *(14 kar.)* A mozgáshoz kapcsolódó bizonylatszám. Nem kötelező.
- **Terven felüli écs vált.** *(num)* A terven felüli értékcsökkenés változása.
- **Terven f. écs. nyilv. főkönyv** *(8 kar.)* A terven felüli értékcsökkenés nyilvántartó (pl: 148) főkönyvi száma. Ellenőrzés: **Főkönyvi számok** Választás: **Főkönyvi szám választás**.
- **T.eszköz écs. elszámoló főkönyv** *(8 kar.)* Az écs elszámoló (pl.: 551) főkönyvi szám. Ellenőrzés: **Főkönyvi számok** Választás: **Főkönyvi szám választás**. Már az eszköz felvitelekor megfelelően ki kell tölteni!
- **Költséghely** *(3 kar.)* Költséghely. Ellenőrzés: **Költséghelyek** Választás: **Költséghely választás**. Csak akkor kell kitölteni, ha a **T.eszköz écs.elszámoló főkönyv** költséghelyes analitikára van állítva a **Főkönyvi számok** törzsben.
- **Munkaszám** *(10 kar.)* Munkaszám. Ellenőrzés: **Munkaszámok** Választás: **Munkaszám választás**. Csak akkor kell kitölteni, ha a **T.eszköz écs.elszámoló főkönyv** munkaszámos analitikára van állítva
- **T.eszköz écs. elsz. költségnem** *(8 kar.)* Az écs elszámoló költségnem. Ellenőrzés: **Főkönyvi számok** Választás: **Főkönyvi szám választás**. Csak akkor kell kitölteni, ha a **T.eszköz écs.elszámoló főkönyv** költségnemes analitikára van állítva. (pl. T.e.écs.elsz.fők: 641, T.e.écs.elsz.ktgnem: 551)
-
- **Megjegyzés** *(korlátlan text)* Tetszőleges hosszúságú megjegyzést fűzhetünk az adott tárgyi eszköz mozgáshoz. **(ENTER)**-re nem megy tovább, hanem új sort nyit. A mezőt **(TAB)**-bal lehet elhagyni. Duplakattintásra nagyobb méretű beviteli / megjelenítő ablakot nyit.

Az űrlap alján megjelenő kiírási mezők:

- **Mennyiség** *(num.)* A mennyiség (db) az utolsó állapot szerint.
- **Bruttó érték** *(num.)* A bruttó érték az utolsó állapot szerint.
- **Eddig elsz.écs.** *(num.)* Az eddig elszámolt értékcsökkenés az utolsó állapot szerint.
- **Nettó érték** *(num.)* A nettó érték az utolsó állapot szerint.
- **Maradványérték** *(num.)* Maradványérték

A bevitt adatok áttekinthető, táblázatos formában is megjelennek. Az oszlopok neve:

- **Jel** Jel (F:felvitel, M:módosítás, A:átvezetés,K:kivezetés,E:értékcsökkenés)
- **Dátum** Mozgás dátuma
- **Moz.** Mozgáskód
- **M.neve** Mozgás neve
- **Menny.** Mennyiség
- **Bruttó érték** Bruttó érték (a mozgással létrejött állapot szerint)
- **Eddig el. écs** Eddig elszámolt écs.
- **Nettó érték** Bruttó - edd.elsz.écs.
- **Maradványérték**
- **Nyt.fők.** Tárgyi eszköz nyilvántartó főkönyvi szám
- **Nyt.név** Tárgyi eszköz nyilvántartó főkönyvi szám megnevezése

- **Écs.ny.f.** Tárgyi eszköz écs nyilvántartó főkönyvi szám
- **Écs.név.** Tárgyi eszköz écs nyilvántartó főkönyvi szám megnevezése
- **Menny.v.** Mennyiség (db) változása
- **Bruttó v.** Bruttó érték változása
- **Maradv.é.vált** Maradványérték változása
- **Écs.vált.** Eddig elsz. écs változása
- **A.** Amortizáció típusa
- **L.kulcs** Leírási kulcs
- **0-ra íródik** 0-ra íródás dátuma
- **Biz.szám** Bizonylatszám
- **Elsz.fők.** Tárgyi eszköz écs elszámoló főkönyvi szám
- **Elsz.név.** Tárgyi eszköz écs elszámoló főkönyvi szám megnevezése
- **K.hely** Költséghely
- **Kh.név** Költséghely megnevezése
- **Munkaszám** Munkaszám
- **Msz.név** Munkaszám megnevezés
- **K.nem** Költségnem
- **Knem név** Költségnem megnevezés
- **Felv.dát.** A tétel felvitelének dátuma
- **Felv.felh.** A tételt új tételként rögzítő felhasználó
- **Mód.dát.** A tétel legutolsó eltárolt módosításának dátuma
- **Mód.felh.** A tételt legutoljára módosító felhasználó
- **Tf. Az** Tárgyi eszköz mozgás belső azonosítója

A **Keresés** nyomógomb választásakor megjelenő belső mezőnevek jelentése (ha szűkíteni kívánjuk a megjelenő tételeket):

- **Tf Az** Tárgyi eszköz mozgás belső azonosítója
- **Tf Te Az** Tárgyi eszköz belső azonosítója
- **Tf Jel** Jel
- **Tf Datum** Mozgás dátuma
- **Tf Moz** Mozgáskód
- **Tf Nyt Fok** Tárgyi eszköz nyilvántartó főkönyvi szám
- **Tf Ecs Fok** Tárgyi eszköz écs nyilvántartó főkönyvi szám
- **Tf Menny** Mennyiség változás
- **Tf Brutto** Bruttó érték változás
- **Tf Eddel** Écs változás
- **Tf Amtip** Amortizáció típus
- **Tf Lkulcs** Leírási kulcs
- **Tf Biz Sz** Bizonylatszám
- **Tf Megj** Megjegyzés
- **Tf E Fok** Tárgyi eszköz écs elszámoló főkönyvi szám
- **Tf E Khely** Költséghely
- **Tf E Ms Az** Munkaszám belső azonosítója
- **Tf E Knem** Költségnem
- **Fel Dat** A tétel felvitelének dátuma
- **Fel Usr** A tételt új tételként rögzítő felhasználó
- **Mod Dat** A tétel legutolsó eltárolt módosításának dátuma
- **Mod Usr** A tételt legutoljára módosító felhasználó
- **Tf Tip -**
- **Tf Maradv** Maradványérték változás
- **Tf Varhido**
- **Tf Nullido** 0-ra íródás dátuma
- **Mz Nev** Mozgás neve
- **Nyt F Nev** Tárgyi eszköz nyilvántartó főkönyvi számhoz tartozó megnevezés
- **Ecs F Nev** Tárgyi eszköz écs nyilvántartó főkönyvi számhoz tartozó megnevezés
- **Elf F Nev** Tárgyi eszköz écs elszámoló főkönyvi számhoz tartozó megnevezés
- **Kh Nev** Költséghely megnevezése
- **Ms Mszam** Munkaszám
- **Ms Nev** Munkaszám megnevezés
- **Elk F Nev** Költségnem megnevezés
- **Tf Bru Sum** Bruttó érték (a mozgással létrejött állapot szerint)
- **Tf Edd Sum** Eddig elszámolt écs
- **Tf Men Sum** Mennyiség (db)
- **Tf Net Sum** Nettó érték
- **Tf Mar Sum** Maradványérték

Tárgyi eszközök áttekintése

Lekérdező program, amely egy dátumhoz tartozó tárgyi eszköz állapot megtekintésére és többféle nyomtatására szolgál. A program indítása után elsőként egy kis űrlapon meg kell adnunk a lekérdezés paramétereit:

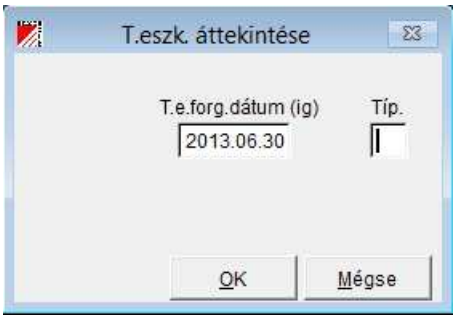

- **T.e.forg.dátum (ig)** *(dát.)* A lekérdezendő állapot záró dátuma, az ezen dátumú és kisebb mozgásokat összegzi a program. Visszamenőleges időpontra vonatkozó t.e. állapot is kérhető. A program a mezőbe a rendszerdátumot kínálja fel.
- **Típ.** *(1 kar.)* A lekérdezésben melyik analitikát kérjük.
  - ( )üres: számviteli törvény szerinti leírást kérjük
  - (2): adótörvény szerinti leírást kérjük

Az **Ok** gomb benyomására a lekérdezés elindul, és egy táblázatos lekérdező ablak jelenik meg:

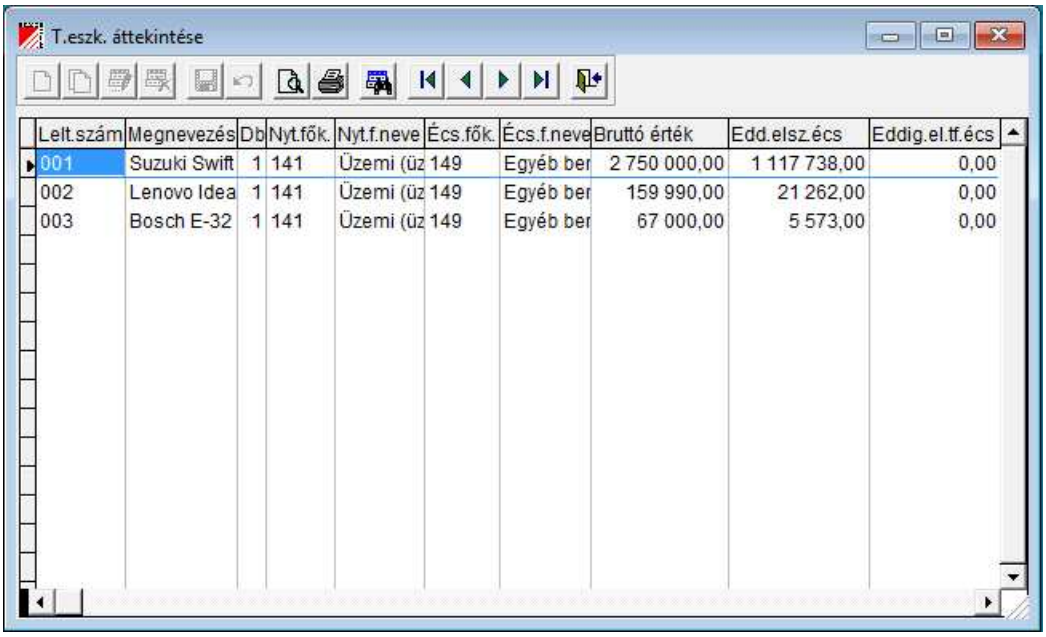

Lelt.szám	Megnevezés	Db	Nyt.fők.	Nyt.f.neve	Écs.fők.	Écs.f.neve	Bruttó érték	Edd.elsz.écs	Eddig.el.tf.écs
001	Suzuki Swift	1	141	Üzemi (üz	149	Egyéb ber	2 750 000,00	1 117 738,00	0,00
002	Lenovo Idea	1	141	Üzemi (üz	149	Egyéb ber	159 990,00	21 262,00	0,00
003	Bosch E-32	1	141	Üzemi (üz	149	Egyéb ber	67 000,00	5 573,00	0,00

A lekért időpontban már nem meglévő (kivezetett) eszközök szürke háttérszínnel jelennek meg.

A táblázat oszlopai:

- **Lelt.szám** Leltári szám
- **Megnevezés**
- **Db** Darab
- **Nyt.fők.** T.e.nyilvántartó főkönyvi szám (pl. 141)
- **Nyt.f.neve** T.e.nyilvántartó főkönyvi szám megnevezése
- **Écs.fők.** Écs. nyilvántartó főkönyvi szám (pl.149)
- **Écs.f.neve** Écs. nyilvántartó főkönyvi szám megnevezése
- **Bruttó érték**
- **Edd.elsz.écs.** Eddig elszámolt écs.
- **Eddig.el.tf.écs** Eddig elszámolt terven felüli écs.
- **Nettó érték**
- **Maradv.é.** Maradványérték
- **T.évi écs.** Tárgy évi értékcsökkenés
- **L.körz.** Leltári körzet
- **Leltári körzet megnevezése**

- **Személy**
- **T.** Típus
- **Gyártó / kivitelező**
- **Gyári szám / Alvázszám**
- **ITJ / Motorszám / HRSZ**
- **Garancia lejárata / Egyéb**
- **Besz.dát.** Beszerzés dátuma
- **Üzemb.dát** Üzembehelyezés dátuma
- **J** Jel (utolsó mozgás jele: F:felvitel, M:módosítás, A:átvezetés más főkönyvre, E:écs,K:kivezetés)
- **Ut.m.dát.** Utolsó mozgás dátuma. (a lekért állapot dátumától függően)
- **Moz.** Utolsó mozgás kódja
- **Am.** Amortizáció típus
- **L.kulcs** Leírási kulcs
- **Elsz.fők.** Écs.elszámoló főkönyvi szám (pl. 551)
- **El.f.neve** Écs.elszámoló főkönyvi szám megnevezése
- **Khely** Költséghely
- **Kh.neve** Költséghely neve
- **M.szám** Munkaszám
- **Msz.neve** Munkaszám megnevezése
- **Knem.** Költségnem
- **Knem.neve** Költségnem neve
- **0-ra íródik** 0-ra íródás dátuma
- **Tf.écs.ny.f.** Terven felüli écs nyilvántartó főkönyvi szám
- **Tf.écs.név** Terven felüli écs nyilvántartó főkönyvi szám megnevezése
- **Te_Az** Tárgyi eszköz belső azonosítója
- **Tf_Az** Az utolsó forgalmi tétel belső azonosítója

A **Nyomtatás** nyomógomb választásakor megjelenő lista:

Print Preview 100%

PROFIT ORIENT Rt. Lap: 1

Tárgyi eszközök Állapot: 2000.03.31

Lelt.szám	Megnevezés	Db L.	%	Bruttó érték	Eddig elsz.écs.	Nettó érték
141-001	P III 700 Mhz Szgép. 128 MB , 20GB	1 L	33,00	324 500,00	22 745,00	301 755,00
141-002	MAG DJ 790 17" monitor	1 L	33,00	75 600,00	5 317,00	70 283,00
1411	**PC számítógép**	**2**		**400 100,00**	**28 062,00**	**372 038,00**
141	**összesen:**	**2**		**400 100,00**	**28 062,00**	**372 038,00**
141-003	Irattartó szekrény	1 L	14,50	52 300,00	1 554,00	50 746,00
1432	**Irodai és igazgatósági berend.**	**1**		**52 300,00**	**1 554,00**	**50 746,00**
143	**összesen:**	**1**		**52 300,00**	**1 554,00**	**50 746,00**
14	**összesen:**	**3**		**452 400,00**	**29 616,00**	**422 784,00**
Lista összesen:		**3**		**452 400,00**	**29 616,00**	**422 784,00**

A **Keresés** nyomógomb választásakor megjelenő belső mezőnevek jelentése (ha szűkíteni kívánjuk a megjelenő tételeket):

- **T Leltsz** Leltári szám
- **T Megn** Megnevezés
- **Smenny** Mennyiség (db)
- **Tf Nyt Fok** T.e.nyilvántartó főkönyvi szám (pl. 141)
- **Nyt F Nev** T.e.nyilvántartó főkönyvi szám megnevezése
- **Tf Ecs Fok** Écs. nyilvántartó főkönyvi szám (pl.149)
- **Ecs F Nev** Écs. nyilvántartó főkönyvi szám megnevezése
- **Tf Tffok** Terven felüli écs nyilvántartó főkönyvi szám
- **Tf F Nev** Terven felüli écs nyilvántartó főkönyvi szám megnevezése
- **Sbrutto** Bruttó érték
- **Seddel** Eddig elszámolt écs.
- **Snetto** Nettó érték
- **Smaradv** Maradványérték
- **Steddel** Tárgy évi écs.
- **T Lkorz** Leltári körzet
- **SzNev** Személy
- **T Tipus** Típus

- **T Mezo1** Gyártó / kivitelező
- **T Mezo2** Gyári szám / Alvázszám
- **T Mezo3** ITJ / Motorszám / HRSZ
- **T Mezo4** Garancia lejárata / Egyéb
- **T Besd** Beszerzés dátuma
- **T Uzed** Üzembehelyezés dátuma
- **T Megj** Megjegyzés
- **Tf Jel** Jel
- **Tf Dátum** Utolsó mozgás dátuma
- **Tf Moz** Mozgáskód
- **Tf Amtip** Amortizáció típus
- **Tf Lkulcs** Leírási kulcs
- **Tf E Fok** Écs.elszámoló főkönyvi szám (pl. 551)
- **Elf F Nev** Écs.elszámoló főkönyvi szám megnevezése
- **Tf E Khely** Költséghely
- **Kh Nev** Költséghely neve
- **Ms Mszam** Munkaszám
- **Ms Nev** Munkaszám megnevezése
- **Tf E Knem** Költségnem
- **Elk F Nev** Költségnem neve
- **T Te Az** Tárgyi eszköz belső azonosítója
- **Tf Az** Az utolsó forgalmi tétel belső azonosítója
- **T Tart**
- **Tf Nullido** Nullára íródás dátuma
- **Lk nev** Leltári körzet neve

Tárgyi eszköz értékcsökkenés elszámolás

Feldolgozás-varázsló, amely a tárgyi eszközök értékcsökkenését elszámolja megadott dátummal (vagy korábbi értékcsökkenést töröl). Célszerű az indítás előtt meggyőződni arról, hogy az időszak mozgásai hiánytalanul megtörténtek-e a t.e.analitikában, vagyis a **T.eszk.mozgások** listán a *Mozgások* lista **növekedés összesen** értéke egyezik az időszak pl. 161-es kartonjának értékével, amelyre a t.e.állományváltozások értékét könyveltük.

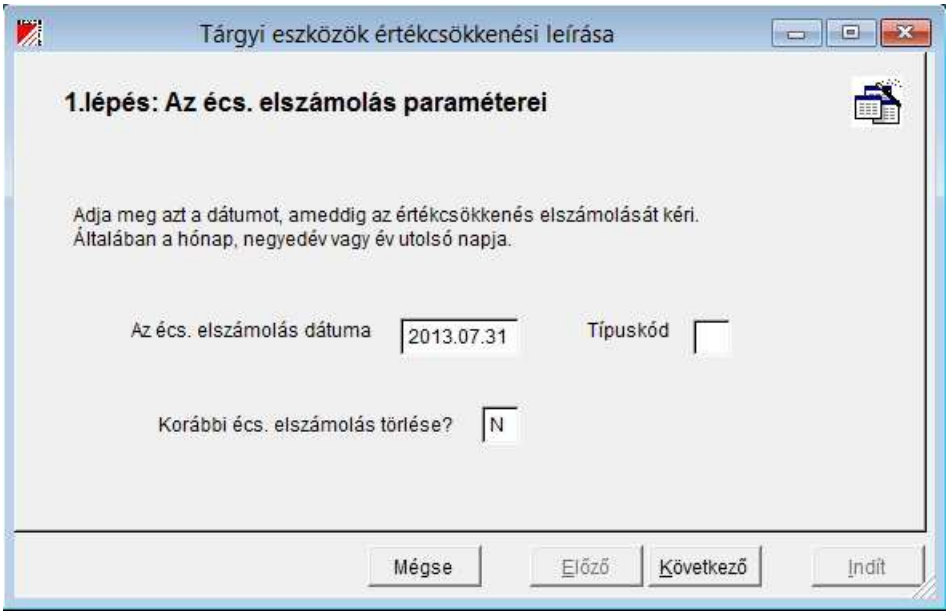

Az adatbeviteli mezők a feldolgozás varázsló 1. oldalán:

- **Az écs. elszámolás dátuma** Az értékcsökkenést eddig a napig kérjük. Általában a hónap, negyedév vagy év utolsó napja. Csak létező dátum lehet.
- **Típuskód** *(1 kar.)* Az écs. elszámolási típus kódja. ( ): számviteli törvény szerinti, (2): adótörvény szerinti, (3): harmadik, pl. IAS szerinti. Az egyes típusokra a feldolgozást külön-külön kell elindítani egymástól függetlenül, mert egy feldolgozás csak egy típusra számolja el az écs-t.
- **Korábbi écs. elszámolás törlése?** *(1 kar.)* Értéke lehet: (N): écs. elszámolás, (I): korábbi, ilyen dátummal történt utolsó écs. elszámolás törlése. A mező jellemzően maradjon N, ekkor a program végigszalad az eszközökön, és az adott dátummal megpróbál écs-t elszámolni. Minden olyan tárgyi eszköznél, amelynek nincs későbbi mozgása, és van elszámolható écs, egy új sor születik 000 mozgáskóddal. A feldolgozás ugyanazon napra (pl. kíváncsiságból, hogy nem maradt-e le egy év végén felvitt eszköz) másodszor is indítható, legfeljebb ha nem talál eszközt, amelyre lehetne

elszámolni, nem csinál semmit. A feldolgozás után mindig kiírja a jobb felső sarokban, hogy hány eszköznél számolt el écs-t (vitt fel új écs mozgás sort). Ha (pl. a feltöltési kötelezettség számításához) előre elszámolt écs sorok letörlésére van szükség, akkor indítani lehet a feldolgozást az ebbe a mezőbe írt I -vel is. Ekkor a program végigszalad minden eszközön, és ha úgy talál az eszközön a megadott dátummal utolsó (tehát letörölhető) écs mozgást (000 mozgáskóddal), akkor azokat törli. **Figyelem!!** Kerüljük el azt, hogy valamilyen régi dátummal törlünk korábbi écs-t, mert váratlan hatása lehet. Az fog történni, hogy azon eszközök écs-jét törli le, amelyek a megadott dátumnál íródtak le végleg, mert a többinek van későbbi mozgása (pl. écs-je) és azoknál a megadott dátummal az écs-t nem tudja letörölni.

A **Következő** gombbal a feldolgozás varázsló 2. oldalára kerülünk, ahol az **Indít** gombbal a feldolgozás elkezdődik, a feldolgozás alatt a jobb felső sarokban a program jelzi a feldolgozás alatt levő adatot, majd a feldolgozás végeztével erről értesít.

Tárgyi eszköz mozgások

Lekérdező program, amely a tárgyi eszközök megadott dátumhatárok közötti mozgásait mutatja képernyőn ill. nyomtatásban.

A program indítása után elsőként egy kis űrlapon meg kell adnunk a lekérdezés paramétereit:

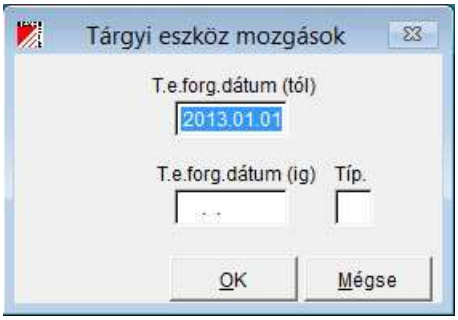

- **T.e.forg.dátum (tól)** *(dát.)* A lekérdezendő állapot kezdő dátuma, az ezen dátumú és nagyobb mozgásokat mutatja a program.
- **T.e.forg.dátum (ig)** *(dát.)* A lekérdezendő állapot záró dátuma, az ezen dátumú és kisebb mozgásokat mutatja a program. Visszamenőleges időpontra vonatkozó lekérdezés is kérhető. A program a mezőbe a rendszerdátumot kínálja fel.
- **Típ.** *(1 kar.)* A lekérdezésben melyik analitikát kérjük.
  - ( )üres: számviteli törvény szerinti leírást kérjük
  - (2): adótörvény szerinti leírást kérjük (ha használjuk)

Az **Ok** gomb benyomására a lekérdezés elindul, és egy táblázatos lekérdező ablak jelenik meg:

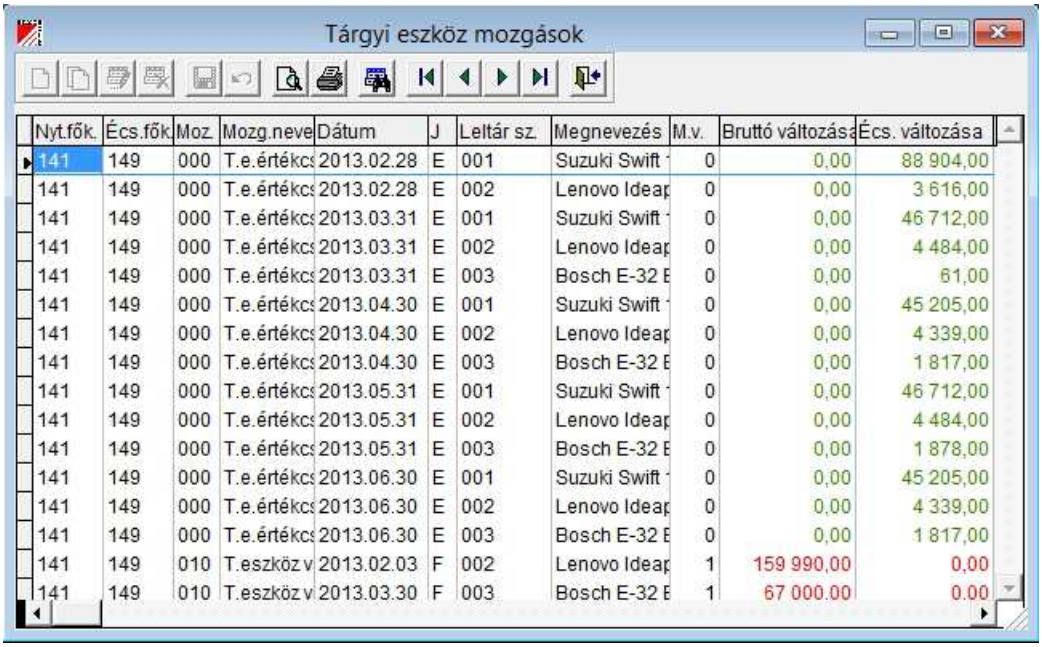

Nyt.fők.	Écs.fők.	Moz.	Mozg.neve	Dátum	J	Leltár sz.	Megnevezés	M.v.	Bruttó változás	Écs. változása
141	149	000	T.e.értékcs	2013.02.28	E	001	Suzuki Swift	0	0,00	88 904,00
141	149	000	T.e.értékcs	2013.02.28	E	002	Lenovo Ideap	0	0,00	3 616,00
141	149	000	T.e.értékcs	2013.03.31	E	001	Suzuki Swift	0	0,00	46 712,00
141	149	000	T.e.értékcs	2013.03.31	E	002	Lenovo Ideap	0	0,00	4 484,00
141	149	000	T.e.értékcs	2013.03.31	E	003	Bosch E-32 E	0	0,00	61,00
141	149	000	T.e.értékcs	2013.04.30	E	001	Suzuki Swift	0	0,00	45 205,00
141	149	000	T.e.értékcs	2013.04.30	E	002	Lenovo Ideap	0	0,00	4 339,00
141	149	000	T.e.értékcs	2013.04.30	E	003	Bosch E-32 E	0	0,00	1 817,00
141	149	000	T.e.értékcs	2013.05.31	E	001	Suzuki Swift	0	0,00	46 712,00
141	149	000	T.e.értékcs	2013.05.31	E	002	Lenovo Ideap	0	0,00	4 484,00
141	149	000	T.e.értékcs	2013.05.31	E	003	Bosch E-32 E	0	0,00	1 878,00
141	149	000	T.e.értékcs	2013.06.30	E	001	Suzuki Swift	0	0,00	45 205,00
141	149	000	T.e.értékcs	2013.06.30	E	002	Lenovo Ideap	0	0,00	4 339,00
141	149	000	T.e.értékcs	2013.06.30	E	003	Bosch E-32 E	0	0,00	1 817,00
141	149	010	T.eszköz v	2013.02.03	F	002	Lenovo Ideap	1	159 990,00	0,00
141	149	010	T.eszköz v	2013.03.30	F	003	Bosch E-32 E	1	67 000,00	0,00

A táblázat oszlopai:

- **Nyt.fők.** T.e.nyilvántartó főkönyvi szám (pl.141)
- **Écs. főkönyv** Écs. nyilvántartó főkönyvi szám (pl. 149)
- **Moz.** Mozgáskód
- **Mozg.neve** Mozgás neve
- **Dátum** Mozgás dátuma
- **J** Jel (F:felvitel, M:módosítás, A:átvezetés,K:kivezetés,E:értékcsökkenés)
- **Leltár sz.** Leltári szám
- **Megnevezés**
- **M.v.** Mennyiség (db) változása
- **Bruttó változása** Bruttó érték változása
- **Écs. változása** Eddig elszámolt écs. változása
- **Tf.écs.változ.** Terven felüli écs változása
- **Tf.écs.ny.f.** Terven felüli écs nyilvántartó főkönyvi száma
- **At.** Amortizáció típusa
- **L.kulcs** Leírási kulcs
- **Biz.szám** Bizonylatszám
- **T.** Típus
- **Écs.elsz.fők.** Écs. elszámoló főkönyv (pl. 551)
- **Khely** Költséghely
- **M.szám** Munkaszám
- **Knem** Költségnem
- **Te_Az** Tárgyi eszköz belső azonosítója
- **Tf_Az** Tárgyi eszköz mozgás belső azonosítója
- **Felv.dát.** A tétel felvitelének dátuma
- **Felv.felh.** A tételt új tételként rögzítő felhasználó
- **Mód.dát.** A tétel legutolsó eltárolt módosításának dátuma
- **Mód.felh.** A tételt legutoljára módosító felhasználó

A **Nyomtatás** nyomógombot megnyomva először választanunk kell:

- *Mozgások* Kész lista t.e.ny.főkönyv/mozgás/dátum sorrendben a nem écs. mozgásokról (vásárlás, ráaktiválás, értékesítés, áthelyezés...)
- *Mozg.+écs.* Kész lista az écs. és nem écs. mozgásokról egy listán
- *Értékcsökkenések* Kész lista t.e.ny.főkönyv/mozgás/dátum sorrendben az értékcsökkenésekről
- *Egyedi* Egyedileg összeállítható lista

A *Mozgások* lista pl.:

Tárgyi eszköz mozgások 100% Lap: 1

Időszak: 2000.01.01 -2000.03.31

Dátum	J	Leltárszám	Megnevezés	Menny.v.	A.	L.k.%	Biz.szám	Bruttó é. változása	Écs. változása
1411		***PC számítógép***		***1491***		***PC számítógép écs.***			
010 T.eszköz vásárlás									
2000.01.12	F	141-001	P III 700 Mhz Szgép. 128 MB , 20GB	1	L	33,00	546	312 500,00	0,00
2000.01.13	F	141-002	MAG DJ 790 17" monitor	1	L	33,00	4511	75 600,00	0,00
		010 T.eszköz vásárlás összesen:						**388 100,00**	**0,00**
030 T.e. ráaktiválás									
2000.02.15	M	141-001	P III 700 Mhz Szgép. 128 MB , 20GB	0	L	33,00	98798	12 000,00	0,00
		030 T.e. ráaktiválás összesen:						**12 000,00**	**0,00**
1411		**PC számítógép**		**1491**		**PC számítógép écs. összesen:**		**400 100,00**	**0,00**
1432		***Irodai és igazgatósági berend.***		***1494***		***Irodai berend.és felsz.écs.***			
010 T.eszköz vásárlás									
2000.01.16	F	141-003	Irattartó szekrény	1	L	14,50		52 300,00	0,00
		010 T.eszköz vásárlás összesen:						**52 300,00**	**0,00**
1432		**Irodai és igazgatósági berend.**		**1494**		**Irodai berend.és felsz.écs. összesen:**		**52 300,00**	**0,00**
						Növekedés:		**452 400,00**	**0,00**
						Csökkenés:		**0,00**	**0,00**
						Lista összesen:		**452 400,00**	**0,00**

Az *Értékcsökkenések* lista pl.:

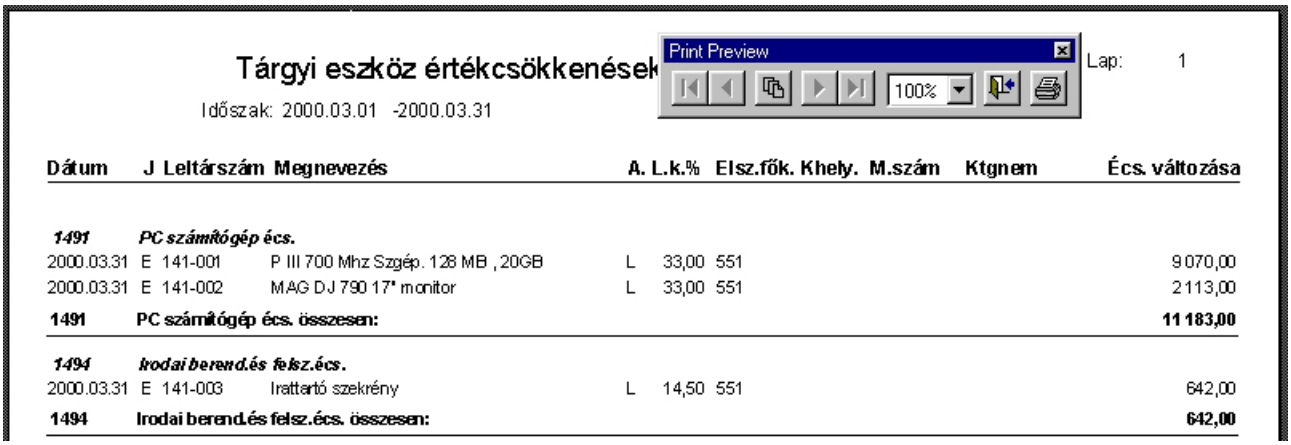

Tárgyi eszköz értékcsökkenések

Print Preview 100%

Lap: 1

Időszak: 2000.03.01 -2000.03.31

Dátum	J	Leltárszám	Megnevezés	A.	L.k.%	Elsz.fők.	Khely.	M.szám	Ktgnem	Écs. változása
1491			*PC számítógép écs.*							
2000.03.31	E	141-001	P III 700 Mhz Szgép. 128 MB , 20GB	L	33,00	551				9 070,00
2000.03.31	E	141-002	MAG DJ 790 17" monitor	L	33,00	551				2 113,00
1491			**PC számítógép écs. összesen:**							**11 183,00**
1494			*Irodai berend.és felsz.écs.*							
2000.03.31	E	141-003	Irattartó szekrény	L	14,50	551				642,00
1494			**Irodai berend.és felsz.écs. összesen:**							**642,00**

A **Keresés** nyomógomb választásakor megjelenő belső mezőnevek jelentése (ha szűkíteni kívánjuk a megjelenő tételeket):

- **T Leltsz** Leltári szám
- **T Megn** Megnevezés
- **Tf Datum** Mozgás dátuma
- **Tf Jel** Jel
- **Tf Moz** Mozgáskód
- **Mz Nev** Mozgás neve
- **Tf Nyt Fok** T.e.nyilvántartó főkönyvi szám (pl.141)
- **Tf Ecs Fok** Écs.nyilvántartó főkönyvi szám (pl.149)
- **Tf Menny** Mennyiség (db) változása
- **Tf Brutto** Bruttó érték változása
- **Tf Eddel** Eddig elszámolt écs. változása
- **Tf Amtip** Amortizáció típusa
- **Tf Lkulcs** Leírási kulcs
- **Tf Biz Sz** Bizonylatszám
- **Tf Megj** Megjegyzések
- **Tf E Fok** Écs. elszámoló főkönyv
- **Tf E Khely** Költséghely
- **Tf E Ms Az** Munkaszám belső azonosítója
- **Ms Mszam** Munkaszám
- **Tf E Knem** Költségnem
- **Nyt F Nev** T.e.nyilvántartó főkönyvi szám megnevezése
- **Ecs F Nev** Écs.nyilvántartó főkönyvi szám megnevezése
- **T Te Az** Tárgyi eszköz belső azonosítója
- **Tf Az** Tárgyi eszköz mozgás belső azonosítója
- **Fel Dat** A tétel felvitelének dátuma
- **Fel Usr** A tételt új tételként rögzítő felhasználó
- **Mod dat** A tétel legutolsó eltárolt módosításának dátuma
- **Mod Usr** A tételt legutoljára módosító felhasználó
- **Tf Maradv** Maradványérték változás
- **Tf Varhido**
- **Tf Nullido** 0-ra íródás dátuma
- **T Ber K** TBeruházási kedvezményt vett igénybe
- **T Fejl T** Fejlesztési tartalék
- **T Tipus** Eszköz fő típus
- **Tf Tfecs** Terven felüli écs változása
- **Tf Tffok** Terven felüli écs nyilvántartó főkönyvi száma

Tárgyi eszközök könyvelése

Feldolgozás-varázsló, amely egy megadott időszak tárgyi eszköz mozgásainak főkönyvi feladását végzi. Jellemzően akkor indítjuk, ha az időszakban újabb t.e. mozgás már nem lesz, általában (de nem kötelezően) akkor, ha a **T.e.écs.elszámolás** már megtörtént.

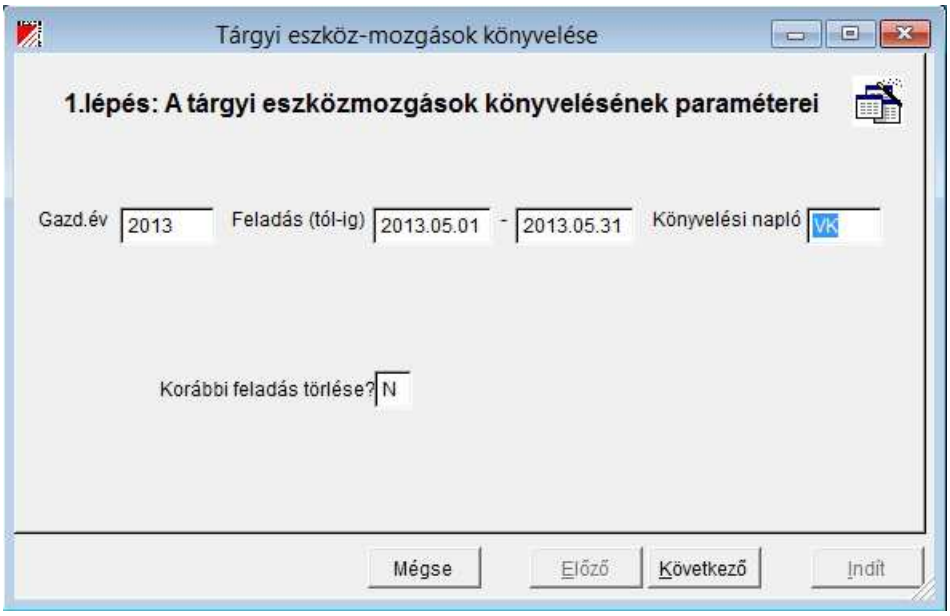

Az adatbeviteli mezők a feldolgozás varázsló 1. oldalán:

- **Gazd.év** Gazdasági év
- **Feladás (tól-ig)** Az itt megadott időszak forgalmi adatait fogja könyvelni a program.
- **Könyvelési napló** *(7 kar.)* Annak a vegyes naplónak az azonosítóját kell itt megadni, amelybe a feladást kérjük.
- **Korábbi feladás törlése** *(1 kar.)* Értéke lehet: (N): nem kell törölni, (I): igen, már volt ilyen záró dátummal korábban egy feladás, amit most törölni szeretnénk, hogy ne legyen duplán feladva. (Ha az N-t választjuk, akkor az esetleges korábbi ilyen dátumú feladást kézzel kell törölni, vagy fordított oldalkóddal / mínusszal sztornózni a vegyes könyvelésben)

A **Következő** gombbal a feldolgozás varázsló 2. oldalára kerülünk, ahol az **Indít** gombbal a feldolgozás elkezdődik, a feldolgozás alatt a jobb felső sarokban a program jelzi a feldolgozás alatt levő adatot, majd a feldolgozás végeztével erről értesít.

Ha a feldolgozás során egy vagy több t.e.forgalmi tételt a program nem tudott könyvelni, akkor hibalistát készít, de ekkor is feladja azokat a tételeket, amelyeket sikerült. Hibát okozhat, ha

- a felvitel, módosítás, kivezetés mozgások könyvelésekor egy mozgáshoz a program nem tudta a hiányzó könyvelési adatokat az **Autokontírozás törzs** felhasználásával számítani. Ezt a hibát úgy javíthatjuk, hogy felvisszük az autokontírozás törzsbe a hiányzó adatot - általában üres analitika főkönyvvel, ha minden ilyen t.e.nyilvántartó főkönyvi számú t.eszköz adott mozgását adott főkönyvvel szemben akarjuk könyvelni, vagy adjuk meg a t.e.nyilvántartó főkönyvet, ha csak ennél kell az adott mozgást a megadott könyvelendő főkönyvre könyvelni.
- az écs könyvelésekor a **Tárgyi eszköz tételek** űrlapon hiányzik az écs.elszámoló főkönyvhöz tartozó
  - költséghely (ha a könyvelendő (pl. 551) főkönyv költséghelyes részletezettségű, de ez az adat a forgalomból hiányzik)
  - munkaszám (ha a könyvelendő főkönyv munkaszámos részletezettségű, de ez az adat a forgalomból hiányzik)
  - költségnem (ha a könyvelendő főkönyv (pl. 641) másodlagos főkönyvet, költségnemet vár, de ez az adat a forgalomból hiányzik)

  Ezeket a hibákat úgy javíthatjuk, hogy megkeresve a forgalomban az eszközt, az adatokat (a felviteli mozgás törlésével és újbóli, hibátlan felvitelével) pótoljuk.

Ha volt hiba, a hiba kijavítása után a programot újra kell futtatni (azonos záró dátummal) a korábbi feladás törlését kérve.

A feldolgozás során létrejött (általában két) vegyes könyvelési tételről kérésre azonnal nyomtathatjuk a könyvelési naplót. A tételek hivatkozási száma: **TE_E_hh.nn** tétel tartalmazza az écs. mozgás feladását, **TE_M_hh.nn** tétel tartalmazza a többi (nem écs.) mozgás feladását. A hibátlan feldolgozás után a tételeket meg kell keresni a **Vegyes könyvelés** naplóban, és könyveltté kell tenni.

Tárgyi eszköz leltározás

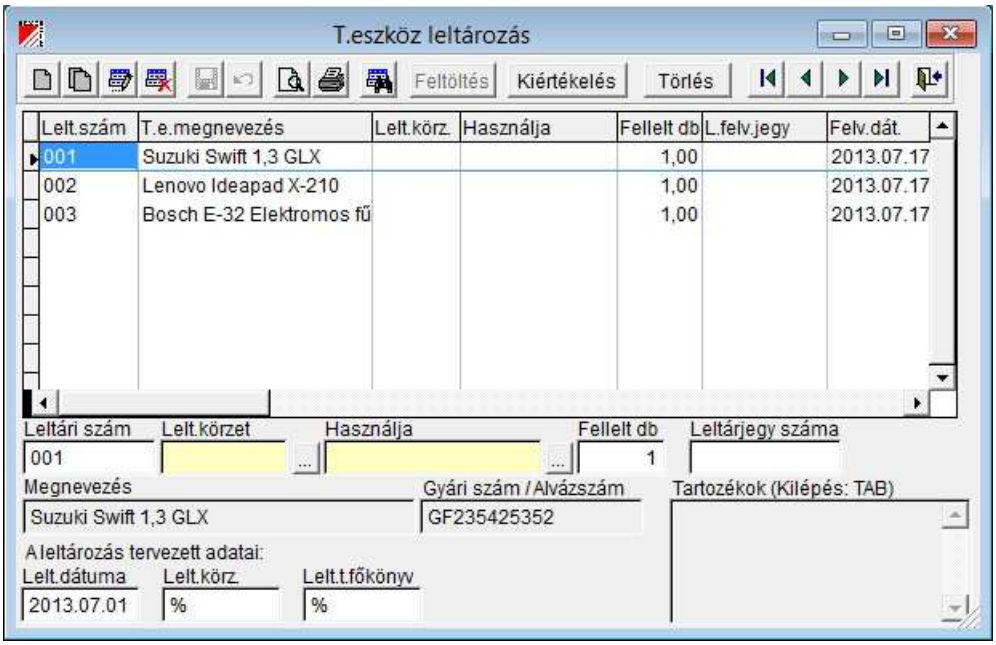

Az űrlap a tárgyi eszözök leltárkörzetenkénti, vagy főkönyvi számonkénti leltározására szolgál. Egy leltár állományt lehet törölni (hogy a korábbi adatok törlése után új leltárt kezdhessünk), majd be lehet rögzíteni a fellelt tárgyi eszközöket és akár a leltárfelvételi jegy számát is (ha van). Ezután listázható a leltár (a fellelt eszközök) és listázható a kiértékelő lista is (a fellelt eszközök és a gépi állapot és az eltérés).

Az adatbeviteli mezők az űrlap alján:

- **Leltári szám** *(10 kar.)* A leltározandó tárgyi eszköz leltári száma, neve.
- **Lelt.körzet** *(6 kar.)* A leltári körzet, ahová a tárgyi eszköz tartozik. Ellenőrzés: **Leltári körzetek** Választás **(F9)**: **Leltári körzetek választás**
- **Használja** *(45 kar.)* A tárgyi eszközt használó személy. Ellenőrzés: **Személyek** Választás **(F9)**: **Személyek választás**
- **Fellelt db** *(num)* A leltározás során fellelt mennyiség.
- **Leltárjegy száma** *(16 kar.)* A leltárfelvételi jegy száma.
- **Megnevezés** A tárgyi eszköz megnevezése. (kiírási mező)
- **Gyári szám / Alvázszám** (kiírási mező)
- **Tartozékok** (kiírási mező)

A leltározás tervezett adatai: A következő adatok a leltározás paraméterei, ezek a beállítások bekerülnek a **Rendszer paraméterek** törzsbe.

- **Lelt. dátuma** *(dát.)* A leltározás dátuma.
- **Lelt.körz.** *(6 kar.)* A leltározási körzet kódja, amit a leltározás érint (%-kal a végén az úgy kezdődő összes leltári körzet, csak % - összes leltári körzet).
- **Lelt.t.főkönyv** *(12 kar.)* A tárgyi eszköz főkönyvi szám, amit a leltározás érint (%-kal a végén az úgy kezdődő összes főkönyvi szám, csak % - összes főkönyvi szám)

Az eszköztáron található speciális gombok (F6):

Feltöltés Az üres leltárállomány gépi feltöltése, ha nem kívánják a leltározott tárgyi eszközöket egyenként felvinni. Előbb meg kell nyomni a 'Törlés' gombot (lejjebb). A gomb használatakor lehet választani, hogy üres mennyiséggel, vagy a gépi mennyiség beírásával kérjük a feltöltést.

Kiértékelés

Törlés A felvett leltáradatok törlése a kiértékelés után, ha már nincs rá szükség. Minden sort töröl!

Az űrlapon a bevitt adatok áttekinthető, táblázatos formában is megjelennek. Az oszlopok neve:

- **Lelt.szám** Leltári szám
- **T.e. megnevezés** Tárgyi eszköz megnevezése
- **Lelt.körz.** Leltári körzet
- **Használja**
- **Fellelt db** A fellelt mennyiség
- **L.felv.jegy** Leltárjegy száma

- **Felv.dát.** A tétel felvitelének dátuma
- **Felv.felh.** A tételt új tételként rögzítő felhasználó
- **Mód.dát.** A tétel legutolsó eltárolt módosításának dátuma
- **Mód.felh.** A tételt legutoljára módosító felhasználó

A **Keresés** nyomógomb választásakor megjelenő belső mezőnevek jelentése (ha szűkíteni kívánjuk a megjelenő tételeket):

- **Tl Az** A tárgyi eszköz leltár tételsor egyedi azonosítója.
- **Tl Leltsz** Leltári szám
- **Tl Lkorz** Leltári körzet
- **Tl Sz Az** A tárgyi eszközt használó személy azonosítója
- **Tl Ljegy** Leltárjegy száma
- **Tl Menny** Fellelt mennyiség
- **Fel Dat** A tétel felvitelének dátuma
- **Fel Usr** A tételt új tételként rögzítő felhasználó
- **Mod Dat** A tétel legutolsó eltárolt módosításának dátuma
- **Mod Usr** A tételt legutoljára módosító felhasználó
- **Unev** A tárgyi eszközt használó személy neve
- **T Megn** Tárgyi eszköz megnevezése
- **T Mezo1** Gyártó / kivitelező
- **T Mezo2** Gyári szám / Alvázszám
- **T Mezo3** ITJ / Motorszám / HRSZ
- **T Mezo4** Garancia lejárata / Egyéb
- **T Tart** Tartozékok
- **Sbrutto** A tárgyi eszköz bruttó értéke